استراتيجية نظم المعلومات

. دورة حياة تطوير النظم SDLC

. تعد دورة حياة تطوير البرمجيات - سواء بالنماذج التقليدية Waterfall أو المرنة Agile محورا أساسيا في نظم المعلومات، نظرا لارتباطها المباشر بدعم الأهداف الاستراتيجية للمؤسسات. فهي لا تقتصر على الجانب التقني، بل تسهم في تحسين جودة القرارات من خلال استخدام أدوات وأساليب متنوعة لجمع البيانات وتحليلها واستخلاص النتائج المناسبة.

. هو إطار عمل لتخطيط، تطوير اختبار، ونشر الأنظمة المعلوماتية

- الشلال Waterfall: نموذج متسلسل، كل مرحلة تنجز بالكامل قبل الانتقال للأخرى. مناسب للمشاريع ذات المتطلبات الثابته.
- Waterfall: نظام مصرفي مع متطلبات ثابته.
- أجايل Agile: نموذج تكراري، يعتمد على تطوير أجزاء صغيرة وتجربة مستمرة، مع مرونة للتغيرات. مناسب
- Agile: تطبيق موبيل يحتاج تحديثات مستمرة

. يسهم التكامل بين النماذج التقليدية والمرنة في رفع الكفاءة التشغيلية، تقليل الأخطاء، وتحسين جودة الخدمات المقدمة. وتعتمد العديد من المؤسسات على هذه النماذج لتطوير منتجاتها وتعزيز قدرتها التنافسية في الأسواق المتغيرة.

. تقتصر فوائد هذه النماذج على تحسين الأداء فحسب، بل تمتد لتشمل دعم الابتكار، زيادة رضا العملاء، تعزيز مستوى الأمان، وتحقيق قدر أكبر من المرونة المؤسسية، ومع ذلك، فإن تطبيق هذه النماذج قد يواجه تحديات تتعلق بالحاجة إلى استثمارات مالية وبشرية، إضافة إلى ضرورة الالتزام بالمعايير والتنظيمات المعتمدة.

. يتطلب نجاح تطبيق دورة حياة تطوير البرمجيات وضع سياسات واضحة، وتوفير برامج تدريب مستمرة للعاملين، وبناء ثقافة تنظيمية قائمة على مشاركة المعرفة. وتشير الدراسات إلى أن الاستثمار المستدام في تطوير البرمجيات يعود بفوائد طويلة الأجل تتمثل في النمو المؤسسي وتعزيز المرونة والقدرة على التكيف مع التغيرات السريعة في بيئة الأعمال.

. منهجية DevOps ومزاياها

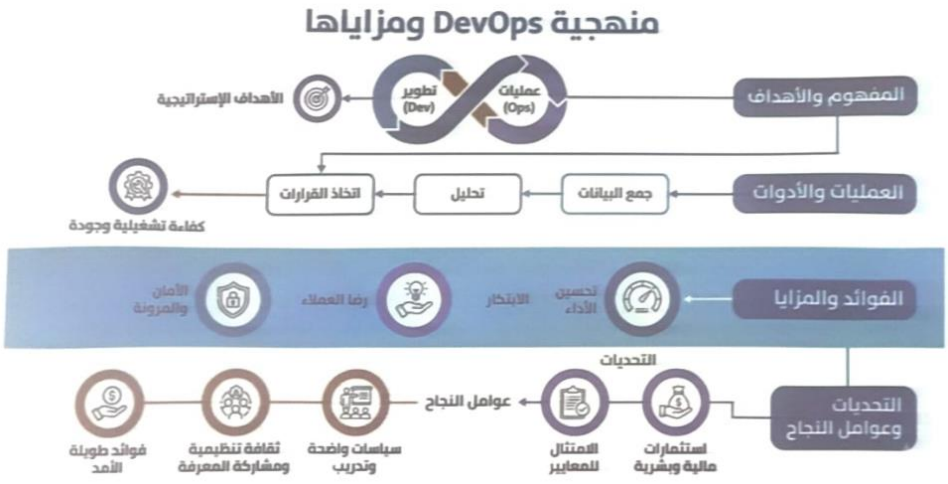

. الحوسبة الخضراء والاستدامة Green Computing

- المعنى استخدام تقنيات معلوماتية بطريقة صديقة للبيئة، مع تقليل استهلاك الطاقة وتقليل النفايات الإلكترونية.
- مثال مراكز بيانات تعتمد على طاقة متجددة أو تحسين كفاءة الأجهزة والبرمجيات.
- تشكل الحوسبة الخضراء والاستدامة محورا مهما في مجال نظم المعلومات، نظرا لارتباطها بدعم التطوير التقني وتحقيق الأهداف الاستراتيجية للمؤسسات الحديثة. ويشمل هذا المجال توظيف تقنيات وأدوات متنوعة لإدارة الموارد بكفاءة، وتحليل البيانات، واتخاذ قرارات تقلل من استهلاك الطاقة وتحد من الأثر البيئي.
- يسهم التكامل بين الحوسبة الخضراء واستراتيجيات العمل في تحسين الكفاءة التشغيلية، وتقليل الأخطاء، وتقديم خدمات ذات جودة أعلى. ولذلك تعتمد العديد من المؤسسات على هذه الممارسات لتطوير منتجاتها وتعزيز قدرتها التنافسية في بيئة أعمال تتجه بشكل متزايد نحو الاستدامة.
- ولا تقتصر فوائد الحوسبة الخضراء على تحسين الأداء فقط بل تشمل كذلك دعم الابتكار، وزيادة رضا العملاء، ورفع مستوى الأمان، وتعزيز المرونة التنظيمية. ومع ذلك، فإن تطبيقها قد يتطلب استثمارات مالية وبشرية، إضافة إلى الالتزام بالمعايير البيئية والتنظيمية.
- ولتحقيق النجاح في هذا المجال، يجب على المؤسسات وضع سياسات واضحة، وتوفير تدريب مستمر للعاملين وبناء قدرات تنظيمية قادرة على الاستجابة السريعة للتغيرات. كما يُعد نشر ثقافة تنظيمية تدعم الوعي البيئي ومشاركة المعرفة عاملا حاسما لضمان تبني الحوسبة الخضراء بفعالية. وتشير الدراسات إلى أن الاستثمار المستدام في هذا المجال يعود بفوائد طويلة الأمد على مستوى النمو المؤسسي والمرونة.

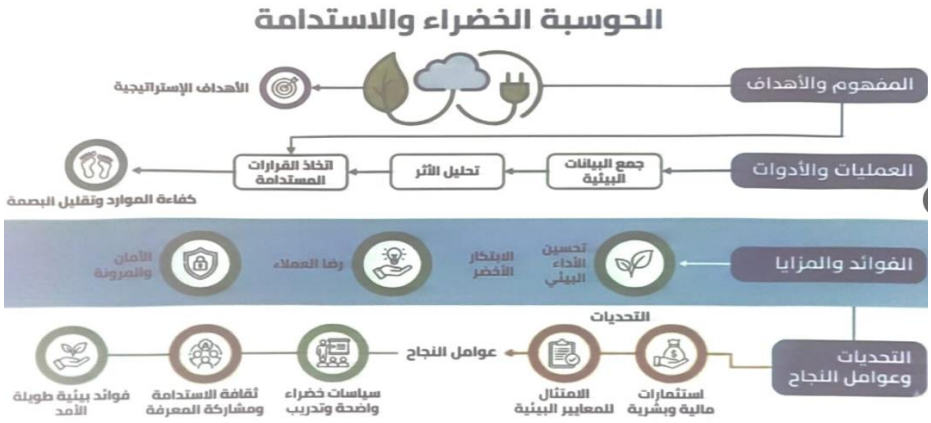

سلاسل الكتل Blockchain والتطبيقات المالية

المعنى وقاعدة بيانات موزعة تحفظ سجلات المعاملات بطريقة آمنة وشفافة، لا يمكن تحميلها بسهولة.

الاستخدام: العملات الرقمية Bitcoin العقود الذكية، تتبع سلسلة الإمداد.

حد سلاسل الكتل (Blockchain) والتطبيقات المالية المرتبطة بها من المحاور المهمة في نظم المعلومات، نظرا لدورها في دعم التطوير التقني وتحقيق الأهداف الاستراتيجية للمؤسسات الحديثة، ويشمل هذا المجال استخدام أدوات وتقنيات متقدمة لجمع البيانات وتحليلها، بما يسهم في اتخاذ قرارات دقيقة وموثوقة.

يساعد التكامل بين تقنيات سلاسل الكتل والأنظمة المالية في تحسين الكفاءة التشغيلية، وتقليل الأخطاء، وتحرير الشفافية والأمان مما يؤدي إلى تقديم خدمات مالية أكثر جودة وموثوقية. ولهذا تعتمد العديد من الشركات على هذه التقنيات لتطوير منتجاتها وتعزيز قدرتها التنافسية.

وتتجاوز فوائد سلاسل الكتل مجرد تحسين الأداء، إذ تمتد إلى دعم الابتكار، وزيادة رضا العملاء، ورفع مستويات الأمان والمرونة، ومع ذلك فإن تطبيقها قد يواجه تحديات تتعلق بالحاجة إلى استثمارات مالية وبشرية، والالتزام بالمعايير والتنظيمات المعمول بها.

ولضمان نجاح التطبيق، ينبغي على المؤسسات وضع سياسات تنظيمية واضحة، وتوفير برامج تدريب مستمرة، وبناء قدرات مؤسسية قادرة على مواكبة التغيرات السريعة في بيئة الأعمال، إلى جانب تعزيز ثقافة تنظيمية قائمة على التعاون ومشاركة المعرفة.

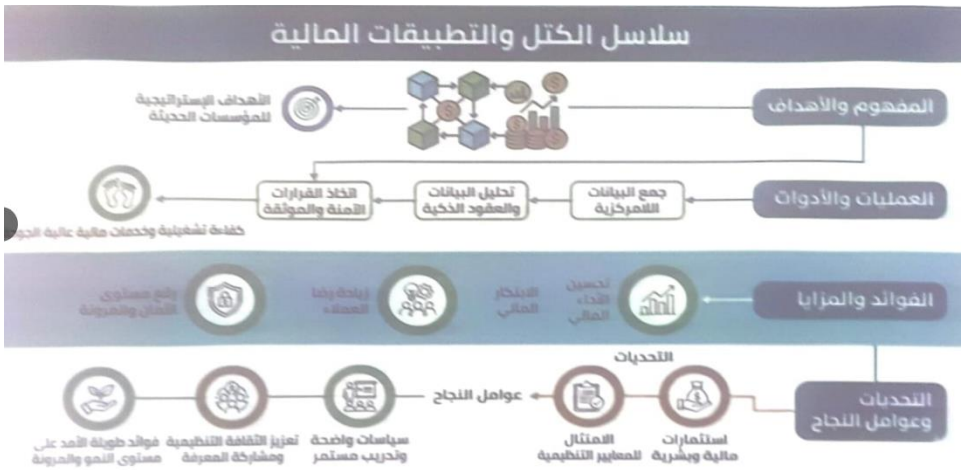

البيانات الكبيرة وتحليل البيانات Big Data

المعنى: مجموعات بيانات ضخمة جدا لا يمكن معالجتها بأساليب تقليدية، تتطلب أدوات تحليل متقدمة.

الفائدة: استخراج رؤى قيمة لاتخاذ قرارات استراتيجية، مثل تحليل سلوك العملاء.

مثال: تحليل بيانات وسائل التواصل الاجتماعي لاستخراج الاتجاهات

تعد التحليلات الضخمة والبيانات الكبيرة من الركائز الأساسية في نظم المعلومات الحديثة، نظرًا لدورها في دعم التطوير التقني وتحقيق الأهداف الاستراتيجية للمؤسسات. ويشمل هذا المجال استخدام أدوات وتقنيات متقدمة لجمع البيانات وتحليلها واستخلاص رؤى تدعم اتخاذ القرارات.

يسهم توظيف التحليلات المتقدمة في تحسين الكفاءة التشغيلية، وتقليل الأخطاء، وتقديم خدمات ومنتجات ذات جودة أعلى. لذلك تعتمد العديد من الشركات على البيانات الضخمة لتطوير أعمالها وتعزيز قدرتها التنافسية في الأسواق.

ولا تقتصر فوائد هذا المجال على تحسين الأداء فحسب، بل تمتد إلى دعم الابتكار، وزيادة رضا العملاء، وتعزيز مستويات الأمان والمرونة. ومع ذلك، فإن تطبيق حلول التحليلات الضخمة يتطلب استثمارات مالية وبشرية، إضافة إلى الالتزام بالمعايير والتنظيمات ذات الصلة.

ولتحقيق النجاح، يجب على المؤسسات وضع سياسات واضحة لإدارة البيانات، وتوفير تدريب مستمر للموظفين، وبناء ثقافة تنظيم تشجع على مشاركة المعرفة والاستفادة من البيانات بشكل فعّال. وتشير الدراسات إلى أن الاستثمار المستدام في التحليلات الضخمة يعود بفوائد طويلة الأمد على مستوى النمو والمرونة المؤسسية.

نماذج الخدمة السحابية: البنية الأساسية والمنصات والبرمجيات:

IaaS (Infrastructure as a Service) البنية التحتية كخدمة (خوادم تخزين شبكات - Amazon)

PaaS (Platform as a Service) المنصة كخدمة (أدوات تطوير وتشغيل التطبيقات Google App Engine)

SaaS(Software as a Service) البرمجيات كخدمة (تطبيقات جاهزة للاستخدام مثل البريد الإلكتروني)

SaaS: Gmail أو Microsoft 365

تسهم هذه النماذج في تحسين الكفاءة التشغيلية من خلال توفير موارد تقنية مرنة وقابلة للتوسع، مما يساعد المؤسسات على جمع البيانات وتحليلها واتخاذ قرارات أكثر دقة. وتعتمد العديد من الشركات على الحلول السحابية لتطوير منتجاتها وتعزيز قدرتها التنافسية.

كما تتجاوز فوائد الحوسبة السحابية مجرد خفض التكاليف، إذ تشمل دعم الابتكار، وزيادة رضا العملاء، ورفع مستويات الأمان والمرونة. ومع ذلك، فإن تطبيقها يتطلب استثمارات مناسبة، والالتزام بالمعايير والسياسات التنظيمية.

ولضمان النجاح، ينبغي على المؤسسات وضع سياسات واضحة لإدارة الخدمات السحابية، وتوفير تدريب مستمر، وتعزيز ثقافة تنظيمية قائمة على التعاون ومشاركة المعرفة، بما يضمن تحقيق فوائد مستدامة على المدى الطويل.

الحوسبة الطرفية Edge Computing وإنترنت الأشياء IoT

Edge: معالجة البيانات بالقرب من مصدرها لتقليل زمن الاستجابة.

IoT : شبكة أجهزة متصلة بالإنترنت تجمع بيانات أو تتفاعل مع البيئة، مثل أجهزة الاستشعار الذكية.

الفائدة: تحسين الأداء، تقليل الحمل على السحابة، والاستفادة من البيانات في الوقت الحقيقي.

مثال: أجهزة استشعار ذكية في مصنع لمعالجة البيانات محليًا قبل إرسالها للسحابة

تمثل الحوسبة الطرفية وإنترنت الأشياء اتجاها متقدمًا في نظم المعلومات، حيث يهدفان إلى معالجة البيانات بالقرب من مصدرها، بما يدعم سرعة الاستجابة وتحسين الأداء.

يسهم التكامل بين هذه التقنيات في رفع الكفاءة التشغيلية، وتقليل الأخطاء، وتقديم خدمات أكثر جودة، مما يدعم تنافسية المؤسسات في بيئة أعمال سريعة التغير. كما تعتمد العديد من الشركات على هذه الحلول لتطوير منتجات ذكية وتعزيز القيمة المقدمة للعملاء.

وتشمل فوائد الحوسبة الطرفية وإنترنت الأشياء تحسين الأداء، ودعم الابتكار، وزيادة رضا العملاء، وتعزيز الأمان والمرونة. إلا أن تطبيقها يتطلب استثمارات مالية وبشرية، والالتزام بالمعايير التنظيمية.

ولتحقيق أقصى استفادة، يجب على المؤسسات بناء قدرات تنظيمية قوية، وتوفير تدريب مستمر، وتعزيز ثقافة قائمة على مشاركة المعرفة، حيث تشير الدراسات إلى أن الاستثمار المستدام في هذا المجال يعود بفوائد طويلة الأجل على مستوى النمو والمرونة.

حوكمة البيانات ولوائح الخصوصية

المعنى: سياسات وإجراءات لضمان دقة، أمن، واستخدام البيانات بشكل قانوني.

مثال GDPR: في الاتحاد الأوروبي، HIPAA في الصحة الأمريكية.

الالتزام بقوانين GDPR عند التعامل مع بيانات العملاء في الاتحاد الأوروبي

تعد حوكمة البيانات والالتزام بلوائح الخصوصية من الركائز الأساسية في نظم المعلومات الحديثة، لما لها من دور محوري في حماية البيانات وضمان استخدامها بشكل قانوني وآمن ويركز هذا المجال على مواءمة الممارسات التقنية مع الأهداف الاستراتيجية للمؤسسات، من خلال تبني سياسات واضحة لإدارة البيانات وتحليلها ودعم اتخاذ القرار.

يسهم تطبيق أطر حوكمة البيانات في تحسين الكفاءة التشغيلية، وتقليل الأخطاء، وتعزيز جودة الخدمات المقدمة، مما يدعم القدرة التنافسية للمؤسسات. كما تمتد فوائدها إلى تعزيز ثقة العملاء، ورفع مستويات الأمان، وزيادة المرونة التنظيمية. ورغم ذلك، فإن تطبيقها يتطلب استثمارات مالية وبشرية، إضافة إلى الالتزام بالمعايير والتشريعات ذات الصلة. لذا ينبغي على المؤسسات توفير تدريب مستمر للعاملين، وترسيخ ثقافة تنظيمية تقوم على المسؤولية ومشاركة المعرفة. وتشير الدراسات إلى أن الاستثمار المستدام في حوكمة البيانات يحقق فوائد طويلة الأجل تتمثل في دعم النمو المؤسسي وتعزيز القدرة على التكيف

. التعافي من الكوارث واستمرارية الأعمال (DR / BCP)

(DR (Disaster Recovery: يتم من خلال وضع خطط لاستعادة الأنظمة بعد كارثة.

(BCP (Business Continuity Planning هي استراتيجيات لضمان استمرار العمليات الأساسية أثناء وأبعد الكوارث.

مثل النسخ الاحتياطي الدوري للسيرفرات وتوفير خطط طوارئ الاستمرار العمليات

يمثل التعافي من الكوارث واستمرارية الأعمال عنصرا استراتيجيا مهما في نظم المعلومات، إذ يهدف إلى ضمان استمرار العمليات الحيوية وتقليل آثار الأزمات والاضطرابات.

يشمل هذا المجال تطوير خطط وإجراءات واضحة لإدارة المخاطر، وتحليل البيانات، واتخاذ قرارات تضمن استمرارية الخدمات بكفاءة عالية. ويسهم هذا التكامل في تقليل الخسائر التشغيلية، والحفاظ على جودة الخدمات، وتعزيز ثقة العملاء. كما تتجاوز فوائده مجرد الاستجابة للطوارئ لتشمل دعم المرونة المؤسسية وتعزيز القدرة على التكيف مع التغيرات السريعة في بيئة الأعمال. غير أن تطبيق استراتيجيات التعافي يتطلب استثمارات مناسبة، والالتزام بالمعايير التنظيمية، وتدريبا مستمرا للعاملين.

وتؤكد الدراسات أن الاستثمار المستدام في خطط استمرارية الأعمال يعود بفوائد طويلة الأمد، تتمثل في تعزيز النمو والاستقرار المؤسسي.

. أطر الأمن السيبراني (ISIS 27001, NIST)

NIST هو اختصار لـ National Institute of Standards and Technology) ويعني بالعربية "المعهد الوطني للمعايير والتقنية". هو وكالة فيدرالية أمريكية تابعة لوزارة التجارة، وبعد إطار للأمن المعلومات

ISO ٢٧٠٠١: معيار دولي لإدارة أمن المعلومات وحماية البيانات الحساسة.

مثال شركات تأمين بيانات العملاء تطبق سياسات أمنية وفق ISO ٢٧٠٠١

تعد أطر الأمن السيبراني مثل NIST و ISO ٢٧٠٠١ من المكونات الأساسية لضمان أمن المعلومات داخل المؤسسات. فهي توفر منهجيات منظمة لإدارة المخاطر، وحماية الأصول الرقمية، وضمان الامتثال للمعايير الدولية.

يساعد تبني هذه الأطر على تحسين الكفاءة التشغيلية، وتقليل الحوادث الأمنية، ورفع جودة الخدمات، مما يعزز القدرة التنافسية. كما تسهم في زيادة ثقة العملاء، ودعم الابتكار في بيئة رقمية آمنة.

ومع ذلك، فإن تطبيق هذه الأطر يتطلب استثمارات مالية وبشرية، إضافة إلى وضع سياسات واضحة وتوفير برامج تدريب مستمرة. كما يُعد تعزيز الثقافة التنظيمية الداعمة للأمن السيبراني ومشاركة المعرفة عاملا أساسيا لنجاح التطبيق.

وتشير الدراسات إلى أن الاستثمار المستدام فى تطبيق أطر الأمن السيبراني يحقق فوائد طويلة الأجل على مستوى النمو والمرونة المؤسسية.

. مسارات تعلم الآلة ومعالجة البيانات:

تمثل مسارات تعلم الآلة ومعالجة البيانات اتجاها متقدما في نظم المعلومات، حيث تسهم في تحليل كميات كبيرة من البيانات واستخلاص أنماط تدعم اتخاذ قرارات دقيقة.

يساعد هذا المجال في تحسين الكفاءة التشغيلية، وتقليل الأخطاء، وتقديم خدمات أكثر جودة، مما يعزز القدرة التنافسية. كما يدعم الابتكار، ويرفع مستوى رضا العملاء، ويعزز الأمان والمرونة.

غير أن تطبيق تقنيات تعلم الآلة يتطلب استثمارات مناسبة، وتوفير خبرات متخصصة، والالتزام بالمعايير التنظيمية. لذا ينبغي دعم التدريب المستمر، وتعزيز ثقافة تنظيمية قائمة على التعلم ومشاركة المعرفة.

وتؤكد الدراسات أن الاستثمار المستدام في هذا المجال يعود بفوائد طويلة الأمد تتمثل في تعزيز النمو المؤسسي والمرونة

. إدارة المعرفة والعمل عن بعد:

تعد إدارة المعرفة والعمل عن بعد من المحاور المهمة في نظم المعلومات، خاصة في ظل التحول الرقمي المتسارع. ويركز هذا المجال على توظيف الأدوات الرقمية لتبادل المعلومات وتحليلها بما يدعم اتخاذ القرار وتحسين الأداء. يسهم تطبيق استراتيجيات إدارة المعرفة في رفع الكفاءة التشغيلية، وتقليل الأخطاء، وتحسين جودة الخدمات، مما يعزز القدرة التنافسية. كما يدعم الابتكار ويزيد رضا العملاء.

ويتطلب النجاح في هذا المجال وضع سياسات واضحة، وتوفير تدريب مستمر، وتعزيز ثقافة تنظيمية تشجع على مشاركة المعرفة والتعاون.

وتشير الدراسات إلى أن الاستثمار المستدام في إدارة المعرفة والعمل عن بعد يعود بفوائد طويلة الأمد على مستوى النمو والمرونة.

. نظم التجارة الإلكترونية وطرق الدفع:

تمثل نظم التجارة الإلكترونية وطرق الدفع الرقمية محورًا مهما في نظم المعلومات، لما لها من دور في دعم التحول الرقمي وتعزيز تجربة العملاء.

يسهم تطبيق هذه النظم في تحسين الكفاءة التشغيلية، وتقليل الأخطاء، ورفع جودة الخدمات، مما يعزز التنافسية، كما تدعم الابتكار وتزيد رضا العملاء وترفع مستويات الأمان.

ومع ذلك، فإن تطبيقها يتطلب استثمارات مناسبة، والالتزام بالمعايير التنظيمية، وتوفير تدريب مستمر للعاملين. وتشير الدراسات إلى أن الاستثمار المستدام في هذا المجال يعود بفوائد طويلة الأمد على مستوى النمو والمرونة.

أنظمة تخطيط موارد المؤسسات (ERP):

تعد أنظمة تخطيط موارد المؤسسات من الأدوات الحيوية في إدارة العمليات داخل المؤسسات، حيث تسهم في تكامل البيانات والوظائف المختلفة ضمن نظام موحد.

يساعد هذا التكامل في تحسين الكفاءة التشغيلية، وتقليل الأخطاء، وتقديم خدمات ذات جودة أعلى، مما يعزز القدرة التنافسية. كما يدعم الابتكار ويرفع مستوى رضا العملاء.

ويتطلب تطبيق أنظمة ERP استثمارات مالية وبشرية، إضافة إلى وضع سياسات واضحة وتوفير تدريب مستمر. ويُعد تعزيز الثقافة التنظيمية ومشاركة المعرفة عنصرا أساسيا لضمان نجاح التطبيق وتحقيق فوائد مستدامة على المدى الطويل.

أنظمة إدارة علاقات العملاء (CRM):

تمثل أنظمة إدارة علاقات العملاء محورًا مهما في نظم المعلومات، إذ تسهم في جمع بيانات العملاء وتحليلها لدعم القرارات التسويقية والخدمية. ويساعد تكامل هذه الأنظمة في تحسين الكفاءة التشغيلية وتقليل الأخطاء، ورفع جودة الخدمات.

وتتجاوز فوائدها تحسين الأداء لتشمل تعزيز رضا العملاء، ودعم الابتكار، وزيادة المرونة والأمان. غير أن تطبيقها يتطلب استثمارات مالية وبشرية، والالتزام بالمعايير التنظيمية، إضافة إلى توفير تدريب مستمر وتعزيز ثقافة تنظيمية داعمة لمشاركة المعرفة. وتشير الدراسات إلى أن الاستثمار المستدام في CRM يحقق مزايا تنافسية طويلة الأمد

انظمة إدارة سلسلة الإمداد ((SCM (Supply Chain Management Systems

تدعم أنظمة إدارة سلسلة الإمداد التكامل بين الموردين والمنتجين والموزعين، مما يعزز الكفاءة التشغيلية وجودة الخدمات. كما تسهم في تحسين القرارات من خلال تحليل البيانات فى الوقت المناسب.

وتشمل فوائدها:

رفع مستوي رضا العملاء

تعزيز القدرة التنافسية

الا ان تطبيقها يواجه تحديات تتعلق ب الاستثمارات والامتثال للمعايير

شروط النجاح وتحقيق عوائد مستدامة

يُعد التدريب المستمر وبناء ثقافة تنظيمية قائمة على مشاركة المعرفة

ذكاء الأعمال والتحليلات (Business Intelligence-BI & Analytics):

يعد ذكاء الأعمال والتحليلات من الأدوات الحيوية لدعم اتخاذ القرار الاستراتيجي، من خلال جمع البيانات وتحليلها واستخلاص الرؤى. ويسهم في تحسين الأداء، وتقليل الأخطاء، ورفع جودة الخدمات. ورغم فوائده الكبيرة في دعم الابتكار والمرونة، فإنه يتطلب بنية تقنية مناسبة وكفاءات بشرية مؤهلة. كما أن الاستثمار المستدام فيه يعزز النمو المؤسسي

وسائل التواصل الاجتماعي والتسويق الرقمي (Social Media & Digital Marketing):

تلعب وسائل التواصل الاجتماعي والتسويق الرقمي دوراً متناميا في دعم الأهداف الاستراتيجية للمؤسسات. فهي تتيح جمع البيانات عن سلوك العملاء وتحليلها، مما يسهم في تحسين القرارات التسويقية. وتساعد هذه الأدوات في تعزيز القدرة التنافسية ورفع رضا العملاء، لكنها تتطلب التزاما بالمعايير واللوائح، إلى جانب استثمارات مناسبة وتدريب مستمر. ويُعد تعزيز الثقافة التنظيمية عنصرًا حاسما لضمان نجاح تبنيها.

منهجيات إدارة المشاريع (Kanban & Scrum):

Kanban & Scrum: هما إطارا عمل لإدارة المشاريع ضمن منهجية "أجايل" (Agile) المرنة Scrum يعتمد على دورات عمل محددة زمنياً (Sprints) بأدوار واضحة لتحقيق أهداف محددة، بينما Kanban يركز على تصور سير العمل (Visualizing) بشكل مستمر والحد من المهام قيد التنفيذ لتحسين الكفاءة تسهم منهجيات إدارة المشاريع المرنة مثل Kanban & Scrum في تحسين كفاءة تنفيذ المشاريع وتقليل الأخطاء وزيادة جودة المخرجات. كما تعزز القدرة على الاستجابة السريعة للتغيرات في بيئة الأعمال ويتطلب تطبيق هذه المنهجيات دعما تنظيميا واضحا، وتدريبا مستمرا، وثقافة قائمة على التعاون ومشاركة المعرفة. وتشير الدراسات إلى أن الاستثمار المستدام فيها يعزز النمو والمرونة المؤسسية

هندسة المتطلبات وتحليلها (Requirements Engineering and Analysis):

تعد هندسة المتطلبات حجر الأساس في نجاح المشاريع التقنية، إذ تضمن تحديد احتياجات المستخدمين بدقة وتحليلها بطريقة منهجية. ويسهم ذلك في تقليل المخاطر وتحسين جودة الأنظمة.

ويتطلب نجاحها وضع سياسات واضحة، وتدريب الكفاءات، وتعزيز ثقافة تنظيمية داعمة للتواصل ومشاركة المعرفة مما ينعكس إيجابا على الأداء المؤسسي طويل الأجل.

جودة البيانات وإدارتها:

تمثل جودة البيانات عنصرًا حاسما في فعالية نظم المعلومات، حيث تؤثر بشكل مباشر على دقة القرارات وكفاءة العمليات. ويسهم تطبيق سياسات واضحة لإدارة البيانات في تقليل الأخطاء وتعزيز الثقة بالمعلومات. كما يتطلب تحقيق جودة البيانات استثمارات مناسبة وتدريبا مستمرا، إضافة إلى تعزيز ثقافة تنظيمية تشجع على المسؤولية ومشاركة المعرفة.

ريادة الأعمال الرقمية والابتكار:

تسهم ريادة الأعمال الرقمية في خلق فرص جديدة وتعزيز القدرة التنافسية من خلال توظيف التقنيات الحديثة بطرق مبتكرة. كما تدعم الابتكار ابتكار وتحسين الأداء ورفع مستوى رضا العملاء.

ويتطلب نجاحها استثمارات مدروسة، وسياسات واضحة، وثقافة تنظيمية تشجع على التعلم ومشاركة المعرفة، بما يضمن تحقيق فوائد مستدامة

. إدارة خدمات تقنية المعلومات (ITSM):

تركز إدارة خدمات تقنية المعلومات على تقديم خدمات تقنية عالية الجودة تدعم الأهداف الاستراتيجية للمؤسسة. ويسهم تطبيقها في تحسين الكفاءة التشغيلية وتعزيز رضا العملاء.

ويتطلب نجاحها سياسات واضحة، والالتزام بالمعايير، وتطوير قدرات العاملين. ويؤدي الاستثمار المستدام في هذا المجال إلى تعزيز النمو والمرونة على المدى الطويل

. أخلاقيات وخصوصية استخدام البيانات:

تعد أخلاقيات وخصوصية البيانات عنصرا أساسيا في بيئة الأعمال الرقمية، إذ ترتبط بحماية معلومات العملاء والامتثال للتشريعات. ويسهم الالتزام بها في تعزيز الثقة وتحسين السمعة المؤسسية. ويتطلب تطبيقها وضع سياسات واضحة، وتدريباً مستمرًا، وثقافة تنظيمية قائمة على المسؤولية والشفافية مما يحقق فوائد طويلة الأمد.

. التوأم الرقمي والمحاكاة:

يساعد التوأم الرقمي والمحاكاة المؤسسات على اختبار السيناريوهات وتحسين العمليات قبل تنفيذها فعليا، مما يقلل المخاطر ويعزز الكفاءة.

ويتطلب نجاحه بنية تقنية متقدمة وكفاءات بشرية مؤهلة، إضافة إلى ثقافة تنظيمية داعمة للابتكار. ويؤدي الاستثمار المستدام فيه إلى تعزيز النمو والمرونة المؤسسية.

. إدارة التغيير والتنمية المستدامة:

تعد إدارة التغيير عنصرا أساسيا لنجاح التحول الرقمي وتحقيق الاستدامة. فهي تمكن المؤسسة من التكيف مع المتغيرات وتحقيق التوازن بين التطوير التقني والأهداف الاستراتيجية. ويتطلب نجاحها سياسات واضحة، وتدريبا مستمرا، وثقافة تنظيمية داعمة للتعلم، مما يعزز النمو والمرونة على المدى الطويل.

. استراتيجية الابتكار المفتوح:

تعتمد استراتيجية الابتكار المفتوح على التعاون مع جهات خارجية لتطوير حلول مبتكرة وتعزيز القدرة التنافسية. وتسهم في تحسين الأداء ودعم النمو المؤسسي.

ويتطلب تطبيقها التزاما تنظيميًا، واستثمارات مناسبة، وثقافة قائمة على تبادل المعرفة، بما يحقق فوائد مستدامة.

. إدارة الموارد البشرية والمهارات التقنية:

تركز إدارة الموارد البشرية التقنية على تطوير المهارات اللازمة لدعم التحول الرقمي. ويسهم ذلك في تحسين الأداء المؤسسي وتعزيز القدرة التنافسية.

ويتطلب النجاح في هذا المجال استثمارًا في التدريب المستمر، ووضع سياسات واضحة، وتعزيز ثقافة تنظيمية تشجع على التعلم ومشاركة المعرفة.

ما هي الفروق الأساسية بين Agile & Waterfall ؟ ومتى نختار كلا منهما ؟

الفروق الأساسية بين Agile & Waterfall

الشلال Waterfall هو نهج خطي ومتسلسل يتطلب تخطيطا دقيقا ومسبقا لجميع المراحل المتطلبات التصميم، التنفيذ الاختبار النشر). يتميز بمتطلبات محددة بوضوح ونتائج متوقعة، وبعد مثاليا للمشاريع التي تتطلب تخطيطا دقيقا ويكون فيها التغيير مكلفا أو صعبا، مثل مشاريع التصنيع أو البنية التحتية المحددة جيدا. أجايل Agile هو نهج تكراري ومرن يركز على التسليم المستمر والقدرة على التكيف مع التغييرات بناءً على ملاحظات العملاء وأصحاب المصلحة. يتضمن العمل في دورات قصيرة (Sprints) ويناسب المشاريع التي تتطلب مرونة وتفاعلاً مستمرا، مثل تطوير البرمجيات والمنتجات الرقمية التي تحتاج إلى تعديلات متكررة.

متى نختار كلا منهما:

يتم اختيار منهجية Waterfall عندما تكون المتطلبات ثابتة وواضحة

بينما يتم اختيار منهجية Agile عندما تتطلب طبيعة المشروع مرونة عالية وتغييرات محتملة في المتطلبات.

. كيف يغير DevOps طريقة إدارة الإصدارات والجودة؟

يغير DevOps: إدارة الإصدارات والجودة من خلال تعزيز التعاون والأتمتة بين فرق التطوير (Dev) والعمليات (Ops) بدلاً من الفرق المنعزلة، يعمل الجميع معا عبر دورة حياة التطوير بأكملها

إدارة الإصدارات: يتميز DevOps بالتسليم المستمر والمبكر للمنتج القابل للتطبيق، مما يعني إصدار تحديثات وميزات جديدة بشكل متكرر وسريع بناء على ملاحظات العملاء. يتم أتمتة المهام اليدوية لضمان النشر السريع والموثوق. الجودة: يركز على الجودة المستمرة والتحسين المستمر، مع دمج أنشطة ضمان الجودة والأمان في وقت مبكر من دورة التطوير (DevSecOps) الهدف هو تقليل الأخطاء وتحسين موثوقية الخدمات المقدمة للعملاء.

. كيف ترتبط حوكمة البيانات بالخصوصية والامتثال:

ترتبط حوكمة البيانات ارتباطا وثيقا بالخصوصية والامتثال حيث توفر إطارا للمساءلة والتحكم في كيفية إدارة المعلومات الحساسة.

الخصوصية: تضمن حوكمة البيانات وجود سياسات وإجراءات لحماية البيانات الشخصية، بما يكفل حقوق الأفراد ويحدد الالتزامات على عاتق الجهات التي تتعامل مع البيانات، مما يضمن سريتها وحمايتها من الوصول غير المصرح به. تتطلب حوكمة البيانات الالتزام بالقوانين واللوائح والمعايير ذات الصلة، مثل نظام حماية البيانات الشخصية : الامتثال الامتثال لهذه الأطر التنظيمية أمر بالغ الأهمية لتجنب المخاطر (GDP) أو اللائحة العامة لحماية البيانات (PDPL) القانونية وبناء الثقة مع العملاء وأصحاب المصلحة

. ما الذي يجعل خطة BCP | DR ضرورية في الأنظمة الاستراتيجية ؟

تعتبر خطة (BCP | DR التعافي من الكوارث / استمرارية الأعمال ضرورية في الأنظمة الاستراتيجية لأنها تضمن استقرار العمليات والعودة السريعة إلى الأنشطة الطبيعية بعد وقوع أي انقطاع كبير أو كارثة.

النقاط الرئيسية التي تجعلها ضرورية:

حماية الأصول: تساعد في حماية الموظفين وأصول الشركة وبياناتها الأساسية.

استمرارية الوظائف الأساسية: توفر إجراءات استباقية للحفاظ على استمرارية وظائف الأعمال الأساسية وتقليل الضرر الناجم عن الاضطرابات.

الامتثال: تتطلب العديد من الصناعات وجود خطط تعافي من الكوارث مجربة كجزء من أطر الامتثال الخاصة بها

. كيف يدعم NIST | ISO ٢٧٠٠١ بناء بيئة أمنية ناضجة؟

تدعم أطر الحوكمة الأمنية مثل NIST | ISO ٢٧٠٠١ بناء بيئة أمنية ناضجة من خلال توفير إطار شامل ومتكامل لإدارة أمن المعلومات.

إطار قائم على المخاطر : يقدم المعيار نهجا منهجيا وقائما على المخاطر لتقييم التهديدات المحتملة وإدارتها وتخفيفها بشكل فعال.

ضوابط شاملة: يوفر مجموعة شاملة من الضوابط والإرشادات التي تغطي جوانب مختلفة مثل إدارة الهوية والوصول والتشفير، ودورة حياة التطوير الآمنة

التحسين المستمر: توفر نماذج النضج ضمن هذه الأطر إمكانية تقييم العمليات الأمنية وتحسينها بشكل مستمر المواجهة التهديدات المتطورة والمتطلبات التنظيمية

يتكون الإطار من ٦ وظائف أساسية مترابطة تشكل دورة حياة الأمن السيبراني:-

(١) الحوكمة (Govern) الإضافة الأحدث هذه الوظيفة تضع الاستراتيجية والسياسات تركز على تحديد الأدوار و المسؤوليات، وفهم سباق العمل والالتزام بالقوانين مثل نظام حماية البيانات الشخصية هي "العقل المدبر" الذي يوجه بقية العمليات.

(٢) التحديد (Identify): فهم ما تملكه المنظمة قبل الحماية، يجب معرفة الأصول الأجهزة البرمجيات، البيانات) وفهم نقاط الضعف والمخاطر المحيطة بها.

(٣) الحماية (Protect): وضع "الدروع". تشمل تأمين الوصول (Identity Management)، تدريب الموظفين تشفير البيانات، وصيانة الأنظمة لمنع وقوع الهجمات من الأساس.

(٤) الكشف (Detect): وظيفتها اكتشاف الاختراق فور وقوعه. تعتمد على أنظمة المراقبة المستمرة (Monitoring) والتنبيهات التي تلاحظ أي نشاط مشبوه داخل الشبكة قبل أن يتفاقم

(٥) الاستجابة (Respond): بمجرد اكتشاف هجوم، يجب التحرك فوراً. تشمل هذه المرحلة خطط التواصل مع الجهات المعنية، تحليل الهجوم، واحتواء الضرر لمنع انتشاره

(٦) التعافي (Recover): إعادة الأمور إلى نصابها تركز على استعادة الأنظمة والبيانات المتضررة باستخدام النسخ الاحتياطية والتعلم من الحادثة لضمان عدم تكرارها

. ما هي تقنية الجيل الخامس ؟

تقنية الجيل الخامس (5G) هي أحدث معيار للشبكات اللاسلكية الخلوية، توفر سرعات فائقة (تتجاوز ٢٠جيجابت/ ثانية زمن استجابة منخفض جداً ، وقدرة هائلة على توصيل مليارات الأجهزة تعمل بترددات راديوية عالية الموجات المليمترية ونطاقات متوسطة، مما يتيح اتصالات مستقرة وموثوقة، ويدعم تقنيات الذكاء الاصطناعي، السيارات ذاتية القيادة، وإنترنت الأشياء.

. ما هي أبرز مميزات وإمكانات الجيل الخامس (5G) ؟

- سرعات فائقة سرعات تنزيل وتحميل أسرع بكثير من شبكات G٤ ، مما يسمح ببث الفيديو بجودة عالية . وتنزيل الملفات الضخمة في ثوان.
- زمن الاستجابة منخفض جداً (Low Latency): يقلل بشكل كبير من التأخير في نقل البيانات، وهو أمر ضروري للتطبيقات التي تتطلب استجابة فورية مثل العمليات الجراحية عن بعد، والألعاب عبر الإنترنت، والمركبات ذاتية القيادة.
- توصيل كثيف للأجهزة تدعم الشبكة عدداً أكبر بكثير من الأجهزة المتصلة في نفس الوقت، مما يجعلها مثالية للمدن الذكية وانترنت الأشياء (IOT)
- تقسيم الشبكة (Network Slicing تتيح هذه الميزة تخصيص جزء محدد من الشبكة لتطبيقات معينة (مثل تخصيص شبكة سريعة جداً للمستشفيات مما يضمن كفاءة عالية.
- الموجات المليمترية (mmWave) للابتكار الرقمي.

. **الموجات المليمترية (mmWave):** تعمل على ترددات عالية جداً لنقل البيانات بسرعة، لكنها تتطلب

محطات إرسال متقاربة نظراً لضعف اختراقها للعوائق

مجالات الاستخدام الرئيسية لتقنية 5G

المدن الذكية: إدارة حركة المرور، الإنارة، والخدمات العامة.

المركبات ذاتية القيادة: التواصل الأمن والسريع بين السيارات والبنية التحتية

الرعاية الصحية: تشخيص وعلاج المرضى عن بعد

الترفيه والألعاب: تجارب الواقع المعزز والافتراضي (AR/VR) فائقة السرعة

تعتبر تقنية الجيل الخامس نقلة نوعية مقارنة بالأجيال السابقة، حيث تعالج عيوب التغطية وضعف الأداء في المناطق المزدحمة، وتفتح آفاقاً جديدة للابتكار الرقمي

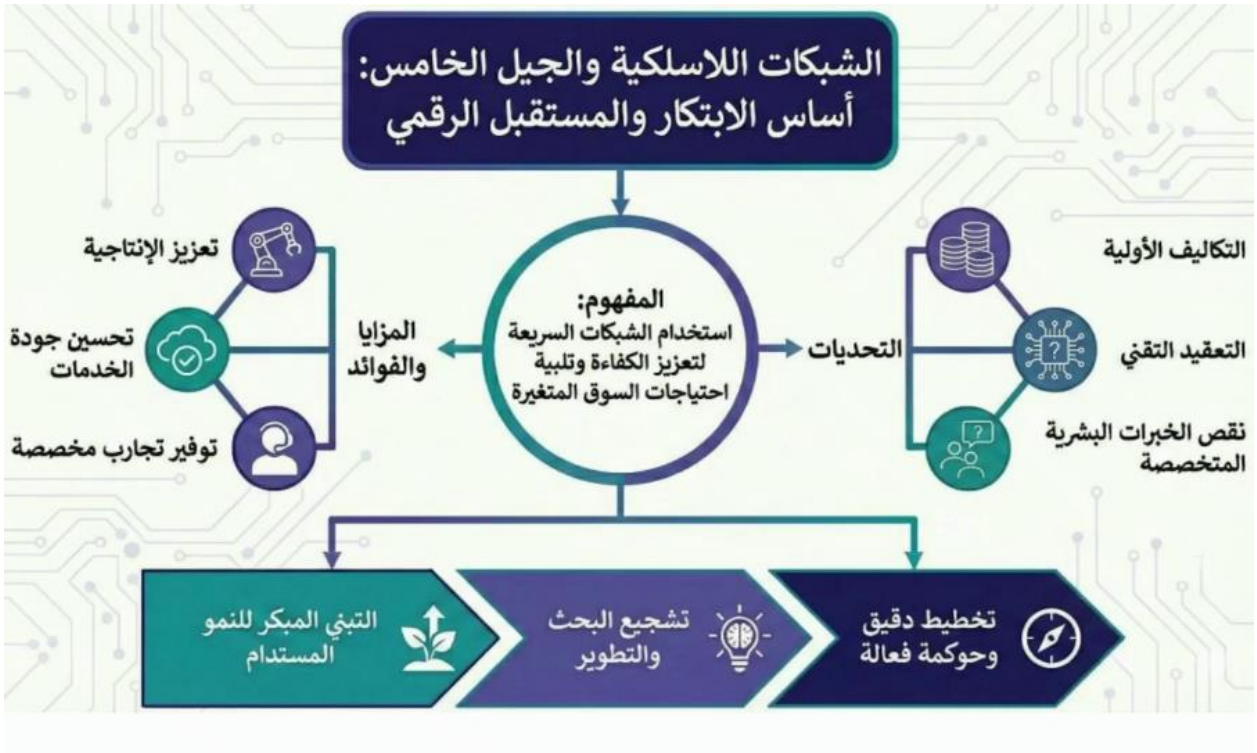
الشبكات اللاسلكية والجيل الخامس:
أساس الابتكار والمستقبل الرقمي
المفهوم:
استخدام الشبكات السريعة لتعزيز الكفاءة وتلبية احتياجات السوق المتغيرة
المزايا والفوائد
تعزيز الإنتاجية
تحسين جودة الخدمات
توفير تجارب مخصصة
التحديات
التكاليف الأولية
التعقيد التقني
نقص الخبرات البشرية المتخصصة
تخطيط دقيق وحوكمة فعالة
تشجيع البحث والتطوير
التبني المبكر للنمو المستدام